



## CITTA' DI CASTROVILLARI

- Cosenza -

### COPIA DELIBERAZIONE DELLA GIUNTA COMUNALE N. 42

**Oggetto: Aggiornamento catasto comunale delle aree percorse dal fuoco**

Legge 21/11/2000, n. 353 recante "Legge-quadro in materia di incendi boschivi" - Art. 10, comma 2: Catasto comunale dei soprassuoli percorsi dal fuoco. - Avvenuta pubblicazione degli atti - Osservazioni presentate dai soggetti interessati - Controdeduzioni dell'Ente alle osservazioni. Approvazione definitiva.

L'anno Duemiladodici addì 29 del mese di marzo, alle ore 11, in Castrovillari nella sala delle adunanze del Comune suddetto si è riunita la Giunta Comunale sotto la presidenza del Sindaco, Prof. Francesco Blaiotta. Sono presenti:

N.	Cognome, nome e qualifica	Pres	Ass	N.	Cognome, nome e qualifica	Pres	Ass
1	Francesco BLAIOTTA - Sindaco -	SI		5	Vittorio SESSA - Assessore -	SI	
2	Orazio ATTANASIO - Assessore -	SI		6	Mariarosaria D'ATRI - Assessore - (dimissionaria)		
3	Domenico Antonio BASILE - Assessore -	SI		7	Luigi PONTE - Assessore - (dimissionario)		
4	Filomena IOELE - Assessore -	SI		8	Rosalia VIGNA - Assessore - (dimissionaria)		

Assiste il Segretario Generale, Dott. Maurizio Ceccherini.

Essendo legale il numero degli intervenuti, il Presidente dichiara aperta la seduta per la trattazione dell'oggetto sopra indicato.

# LA GIUNTA COMUNALE

## DELIBERA

### Premesso che

ai sensi della legge 21/11/2000, n. 353 e successive modificazioni ed integrazioni, per **“incendio boschivo”** si intende un fuoco con suscettività a espandersi su aree boscate, cespugliate o arborate, comprese eventuali strutture e infrastrutture antropizzate poste all'interno delle predette aree, oppure su terreni coltivati o incolti e pascoli limitrofi a dette aree.

la succitata *“Legge-quadro in materia di incendi boschivi”* prescrive ai comuni di provvedere, al censimento, tramite apposito **catasto**, dei **soprassuoli già percorsi dal fuoco**, avvalendosi dei rilievi effettuati dal Corpo Forestale dello Stato;

### Visto

il decreto del Ministro dell'Interno 20/12/2001, recante le *“Linee guida relative ai piani regionali per la programmazione delle attività di previsione, prevenzione e lotta attiva contro gli incendi boschivi”*;

il Piano Regionale per la Programmazione delle attività di previsione, prevenzione e lotta contro gli incendi boschivi – periodo 2007-2009 approvato con delibera di giunta regionale del 14.05.07 n° 217;

l'art. 2, comma 51, della legge 23/12/1996, n. 662, il quale dispone che non possono formare oggetto di sanatoria edilizia, ai sensi dell'art. 39 della legge 23/12/1994, n. 724, le costruzioni abusive realizzate sopra e sotto il soprassuolo boschivo distrutto o danneggiato per cause naturali o atti volontari;

il decreto-legge 30/09/2003, n. 269 recante *“Disposizioni urgenti per favorire lo sviluppo e per la correzione dell'andamento dei conti pubblici”*, convertito, con modificazioni, dall'art. 1, della legge 24/11/2003, n.326 e, in particolare, l'art. 32 *“Misure per la riqualificazione urbanistica, ambientale e paesaggistica, per l'incentivazione dell'attività di repressione dell'abusivismo edilizio, nonché per la definizione degli illeciti edilizi e delle occupazioni di aree demaniali”*, comma 27, lettera f), il quale dispone che:

*“27. Fermo restando quanto previsto dagli articoli 32 e 33 della legge 28.02.1985, n. 47, le opere abusive non sono comunque suscettibili di sanatoria, qualora:*

*... omissis...*

*f) fermo restando quanto previsto dalla legge 21.11.2000, n. 353, e indipendentemente dall'approvazione del piano regionale di cui al comma 1 dell'articolo 3 della citata legge n. 353 del 2000, il comune subordina il rilascio del titolo abitativo edilizio in sanatoria alla verifica che le opere non insistano su aree boscate o su pascolo i cui soprassuoli siano stati percorsi dal fuoco. Agli effetti dell'esclusione dalla sanatoria è sufficiente l'acquisizione di elementi di prova, desumibili anche dagli atti e dai registri del Ministero dell'Interno, che le aree interessate dall'abuso edilizio siano state, nell'ultimo decennio, percorse da uno o più incendi boschivi;”.*

### Considerato

che il **catasto dei soprassuoli percorsi dal fuoco** è uno strumento indispensabile per attuare i **principi di tutela dei boschi e dei pascoli** presenti nel territorio comunale in attuazione di quanto previsto nella citata legge 21/11/2000, n. 353, anche alla luce degli eventi incendiari di origine dolosa o quantomeno colposa verificatisi in Italia, al fine di preservare le aree verdi del Paese ed evitare che gli eventi incendiari suddetti siano preordinati a disegni criminosi speculativi in campo **edilizio** e/o in relazione ad un diverso **uso del territorio** rispetto a quello presente al momento dell'incendio, in considerazione che, a seguito dell'avvenuta approvazione degli **elaborati tecnici** costituenti detto catasto, nei territori comunali ivi censiti troveranno applicazione i **seguenti divieti e prescrizioni** ai sensi delle norme in premessa citate:

- 1) le zone boscate ed i pascoli del territorio comunale i cui soprassuoli siano stati percorsi dal fuoco non potranno avere una **destinazione** diversa da quella preesistente all'incendio per **almeno quindici anni**. In tali aree sarà comunque consentita la costruzione di **opere pubbliche** necessarie alla salvaguardia della pubblica incolumità e dell'ambiente secondo le disposizioni legislative e regolamentari vigenti;
- 2) in tutti gli **atti di compravendita** di aree e immobili situati nelle predette zone percorse dal fuoco, stipulati **entro quindici anni** dal verificarsi dell'incendio, dovrà essere espressamente richiamato il vincolo indicato al precedente punto 1), pena la **nullità** degli atti stessi;
- 3) sarà inoltre vietata per **dieci anni**, sui predetti soprassuoli percorsi dal fuoco, la **realizzazione di edifici** nonché di **strutture e infrastrutture** finalizzate ad **insediamenti civili** e ad **attività produttive**, fatti salvi i casi in cui detta realizzazione sia stata prevista in data precedente l'incendio dagli strumenti urbanistici vigenti a tale data.
- 4) saranno inoltre vietate per **cinque anni**, sui predetti soprassuoli percorsi dal fuoco, le **attività di rimboschimento** e di **ingegneria ambientale** sostenute con **risorse finanziarie pubbliche**, salvo specifica autorizzazione concessa dal Ministro dell'Ambiente, per le aree naturali protette statali, o dalla Regione competente, negli altri casi, per documentate situazioni di dissesto idrogeologico e nelle situazioni in cui sia urgente un intervento per la tutela di particolari valori ambientali e paesaggistici;
- 5) saranno altresì vietati per **dieci anni**, limitatamente ai soprassuoli delle zone boscate percorsi dal fuoco, il **pascolo** e la **caccia**;
- 6) gli **elaborati tecnici** costituenti detto **catasto** dei soprassuoli percorsi dal fuoco saranno **aggiornati annualmente** sulla base degli incendi che si verificheranno nel territorio comunale di competenza; sarà ammessa la revisione degli elenchi definitivi dei soprassuoli già percorsi dal fuoco nell'ultimo quinquennio con la cancellazione delle prescrizioni relative ai divieti elencati ai precedenti punti da 1) a 5) solo dopo che saranno trascorsi i periodi rispettivamente indicati, per ciascun divieto, dai medesimi punti da 1) a 5);
- 7) nel caso di trasgressioni al **divieto di pascolo** su soprassuoli delle zone boscate percorsi dal fuoco indicato al precedente punto 5), troverà applicazione la **sanzione amministrativa**, per ogni capo, non inferiore ad **€ 30,99** e non superiore ad **€ 61,97** e, nel caso di trasgressione al **divieto di caccia** sui medesimi soprassuoli, troverà applicazione la sanzione amministrativa non inferiore ad **€ 206,58** e non superiore ad **€ 413,17**;
- 8) nel caso di trasgressioni al **divieto di realizzazione di edifici** nonché di **strutture e infrastrutture** finalizzate ad **insediamenti civili** e ad **attività produttive** su soprassuoli percorsi dal fuoco indicato al precedente punto 3), troverà applicazione l'art. 44, comma 1, lett. c), del D.P.R. 06/06/2001, n. 380 (**arresto fino a due anni e ammenda da € 30.986,00 ad € 103.290,00**). Il giudice, nella sentenza di condanna, disporrà la demolizione dell'opera e il ripristino dello stato dei luoghi a spese del responsabile;
- 9) nelle aree e nei periodi a rischio di incendio boschivo saranno vietate tutte le azioni, individuate ai sensi dell'art. 3, comma 3, lett. f), della legge 21/11/2000, n. 353 determinanti anche solo potenzialmente l'innescio di incendio;
- 10) per le trasgressioni ai divieti indicati al precedente punto 9) troverà applicazione la sanzione amministrativa del pagamento di una somma non inferiore ad **€ 1.032,91** e non superiore ad **€ 10.329,14**. Tali sanzioni saranno raddoppiate nel caso in cui il responsabile appartenga a una delle categorie descritte all'art. 7, commi 3 e 6, della legge 21/11/2000, n. 353 (personale appartenente alle strutture antincendio e personale stagionale utilizzato dalle regioni per attività connesse alle finalità di cui alla citata legge n. 353/00);
- 11) in caso di trasgressioni ai divieti indicati al precedente punto 9) da parte di esercenti **attività turistiche**, oltre alla sanzione indicata al precedente punto 10), sarà disposta la **revoca della licenza**, dell'autorizzazione o del provvedimento amministrativo che consente l'esercizio delle attività stesse;
- 12) in ogni caso troveranno applicazione le disposizioni contenute nella Parte VI del D.Lgs. 03.04.2006, n. 152 sul diritto al **risarcimento del danno ambientale**, alla cui determinazione concorreranno l'ammontare delle spese sostenute per la lotta attiva e la stima dei danni al soprassuolo e al suolo;
- 13) non potranno formare oggetto di **sanatoria edilizia** (condono edilizio) le opere abusive realizzate sopra e sotto il soprassuolo boschivo o i pascoli che siano stati distrutti o danneggiati per cause naturali o atti volontari ovvero, siano stati percorsi dal fuoco, per le quali sono state presentate le domande di regolarizzazione ai sensi del Capo IV della legge 28.02.1985, n. 47, dell'art. 39 della legge 23.12.1994, n. 724 e dell'art. 32 del decreto-legge 30.09.2003, n. 269 convertito, con modificazioni, dall'art. 1, della legge 24.11.2003, n. 326;
- 14) nei casi ivi previsti, troveranno applicazione le **sanzioni penali** previste dagli artt. 423, 423-bis, 424,

425 e 449 del vigente codice penale.

#### **Rilevato**

che il Sindaco di Castrovillari Prof. Francesco BLAIOTTA, con nomina del 28.09.07 prot. 24805, ha designato l'ing. L'Avena Fedele Enrico quale referente per il catasto incendi boschivi del Comune di Castrovillari;

che l'ing. L'Avena Fedele Enrico ha redatto, in funzione della documentazione scaricata dal Sistema Informativo della Montagna del Ministero delle Politiche Agricole su rilievi del Corpo Forestale dello Stato e su consultazione del SISTER dei dati catastali dell'agenzia del territorio, gli elenchi con le particelle catastali dei terreni percorsi dal fuoco e gli **elaborati tecnici** costituenti il **catasto comunale** dei soprassuoli percorsi dal fuoco negli anni 2008, 2009, 2010;

che con delibera di giunta comunale n° 291 del 19.12.2007 il Comune di Castrovillari ha istituito il catasto incendi censendo tutti gli eventi fino alla data dell'8.09.07;

#### **Dato atto**

Che il responsabile del settore urbanistica del Comune di Castrovillari ha avviato con le modalità previste dall'art. 10, comma 2, della legge 21/11/2000, n. 353 e ss.mm.ii. la **procedura di pubblicazione** all'Albo Pretorio Comunale dell'elenco provvisorio delle aree percorse dal fuoco per il loro inserimento definitivo nel catasto incendi comunale;

#### **Rilevato**

che l'elenco provvisorio delle aree percorse dal fuoco negli anni 2009-2010-2011 ai sensi e per gli effetti dell'art. 10, comma 2, della legge 21/11/2000, n. 353 è stato pubblicato all'albo pretorio on line del Comune di Castrovillari in data 13.02.12 – registro n° 274/2012 -, e che lo stesso è stato in visione per 30 giorni consecutivi fino al 14.03.12.

che sono stati affissi sul territorio comunale dal 14/02/12 al 29/02/12 e dal 01.03.12 al 14/03/12 avvisi pubblici relativi all'elenco delle particelle catastali percorse dal fuoco per gli anni 2008-2009-2010;

#### **Dato atto che :**

- a) nei 30 giorni consecutivi di pubblicazione dell'elenco con le particelle percorse dal fuoco non è stata presentata nessuna osservazione;
- b) oltre il suddetto termine di n. 30 giorni non è pervenuta nessuna osservazione fuori dai termini;

#### **Preso atto che:**

- gli elaborati tecnici costituenti l'aggiornamento del **catasto incendi comunale** dei soprassuoli percorsi dal fuoco per eventi avvenuti negli anni 2008-2009-2010 sono stati regolarmente depositati presso il Settore Urbanistica e Assetto del Territorio del Comune di Castrovillari sito in c/so Garibaldi 260 II° piano, per **n. 30 giorni consecutivi**, dal giorno 13.02.12 incluso, in esecuzione di quanto prescritto dall'art. 10, comma 2, della legge n. 353/'00;
- è stata data **regolare pubblicità** al deposito di tali elaborati tecnici mediante la pubblicazione di **Avviso Pubblico affisso** dal 14/02/12 al 29/02/12 e dal 01/03/12 al 14/03/12;

#### **Tenuto conto**

delle finalità della legge n° 353 del 21.11.2000 che “ ... omissis ... sono finalizzate alla conservazione e alla difesa degli incendi del patrimonio **boschivo** nazionale .... ”;

#### **Considerato che**

I dati scaricati dal Sistema Informativo della Montagna sono stati verificati e confermati aggiornati con le variazioni catastali;

Visto il Decreto Legislativo 18 agosto 2000, n.267 e successive modificazioni e integrazioni;

Visto il vigente statuto comunale;

Visto il vigente regolamento di contabilità;

Accertato che, ai sensi del comma 1 dell'articolo 49 del decreto legislativo 18 agosto 2000, n. 267, sulla presente deliberazione è stato espresso parere favorevole:

- dal Responsabile del Settore Urbanistica interessato in ordine alla regolarità tecnica;
- Dare atto che, nella fattispecie, non necessita il parere del Responsabile del servizio Finanziario in quanto non si prevedono per l'Ente impegni economici;

Ad unanimità di voti,

### DELIBERA

- 1) le premesse fanno parte integrante e sostanziale del presente atto amministrativo;
- 2) di **approvare definitivamente**, ai sensi e per gli effetti dell'art. 10 della legge 21/11/2000, n. 353, gli **elaborati tecnici**, predisposti dall'ing. L'Avena Fedele Enrico, su documentazione scaricata dal Sistema Informativo della Montagna fornita dal Corpo Forestale dello Stato e l'elenco delle particelle costituenti il **catasto comunale** per come descritto in narrativa, i quali vengono allegati al presente atto per farne parte integrante e sostanziale. Le cartografie allegate sono state elaborate in ambiente GIS con un sistema georiferito in UTM WGS84 F33 e formeranno parte del SIT (Sistema informativo territoriale) del Comune di Castrovillari per l'elaborazione degli strumenti di pianificazione ;
- 3) di dare atto, altresì, che nessun ricorso e/o osservazione è stata presentata con riferimento all'elenco delle particelle percorse dal fuoco;
- 4) di dare atto, pertanto, che dalla data di avvenuta esecutività del presente provvedimento, per le aree del territorio comunale perimetrate ed incluse nella cartografia facente parte del suindicato **catasto comunale** dei soprassuoli percorsi dal fuoco negli anni 2008-2009-2010, troveranno applicazione i **divieti e le prescrizioni** prescritti dalla normativa vigente in materia e, in particolare:
  - dall'art. 10 "Divieti, prescrizioni e sanzioni" della legge 21/11/2000, n. 353 e successive modificazioni ed integrazioni, recante "*Legge-quadro in materia di incendi boschivi*";
  - dall'art. 2, comma 51, della legge 23/12/1996, n. 662;
  - dall'art. 32, comma 27, lettera f), del decreto-legge 30/09/2003, n. 269 convertito, con modificazioni, dall'art.1 della legge 24/11/2003, n. 326;
  - dalle disposizioni contenute nella Parte VI del D.Lgs. 03/04/2006, n. 152 sul diritto al risarcimento del danno ambientale, alla cui determinazione concorrono l'ammontare delle spese sostenute per la lotta attiva e la stima dei danni al soprassuolo e al suolo;
  - dagli artt. 423, 423-bis, 424, 425 e 449 del vigente codice penale secondo i quali troveranno applicazione le sanzioni di carattere penale ivi previste.
- 5) Dare atto che, nella fattispecie, è stato espresso il parere previsto dal comma 1 dell'articolo 49 del decreto legislativo 18 agosto 2000, n.267, per come si evince dal modello allegato alla presente deliberazione dal responsabile del Settore Urbanistica e Assetto del Territorio;
- 6) Dare atto che, nella fattispecie, non necessita il parere del servizio Finanziario in quanto non si prevedono per l'Ente impegni economici;
- 7) Disporre che il presente atto venga pubblicato all'albo pretorio on-line di questo Comune, ai sensi dell'articolo 32 della legge 18 giugno 2009, n.69 e successive modificazioni e integrazioni, nonché del vigente regolamento comunale;
- 8) Disporre, altresì, che copia del presente atto sia trasmessa, a cura dell'Ufficio di Segreteria Generale, anche mediante procedura informatica, per quanto di competenza

e/o per opportuna conoscenza a:

- a) Al Segretario Comunale dott. Maurizio Ceccherini;
- b) Al Dirigente Lavori Pubblici e Patrimonio del Comune di Castrovillari – arch. Angelo Maccari;
- c) Al Responsabile del Settore Urbanistico edilizia privata e ambiente del Comune di Castrovillari – ing. Roberta Mari;
- d) Al Comando di Polizia Municipale di Castrovillari - dott. Sonia Lo Sardo -;
- e) Al Corpo Forestale dello Stato di Cosenza;
- f) Al Corpo Forestale dello Stato di Castrovillari;
- g) Alla Prefettura di Cosenza;
- h) Al Comando della Polizia Provinciale di Cosenza;
- i) Al Comando dei Carabinieri di Castrovillari;
- l) Al Commissariato di Polizia di Castrovillari;
- m) Alla Tenenza della Guardia di Finanza di Castrovillari;
- n) Alla procura della Repubblica di Castrovillari;
- o) All'Ufficio dei Giudici di Pace;
- p) Al Tribunale di Castrovillari;
- q) Al Servizio Pianificazione – Ufficio del Piano – geom. Natale Mario Tollot
- r) All'Ing. L'Avena Fedele Enrico;
- s) All'Ente Parco Nazionale del Pollino

Si allegano :

- elenco dei terreni percorsi dal fuoco anni 2008-2009-2010;
- planimetrie con le aree percorse dal fuoco

**IL SEGRETARIO**  
F.to - Maurizio Ceccherini-

**IL SINDACO**  
F.to- Francesco Blaiotta -

ALLEGATO Delibera di Giunta Comunale N. 42 del 29-03-2012

CITTA' DI CASTROVILLARI

-COSENZA -

PARERI ai sensi del comma 1, dell'articolo 49, del Decreto Legislativo 18 Agosto 2000, n. 267 ( Testo Unico delle leggi sull'ordinamento degli Enti Locali) sulla proposta di deliberazione, riguardante:

“Aggiornamento catasto comunale delle aree percorse dal fuoco Legge 21/11/2000, n 353 recante “Legge – quadro in materia di incendi boschivi” –Art. 10, comma 2: Catasto comunale dei soprassuoli percorsi dal fuoco. – Avvenuta pubblicazione degli atti- Osservazioni presentate dai soggetti interessati – Controdeduzioni dell’Ente alle osservazioni . Approvazione definitiva”

PARERE IN ORDINE ALLA REGOLARITA' TECNICA;

Si esprime parere favorevole

Addi 20-03-2012

Il Responsabile del Procedimento

\_\_\_\_\_

Il Responsabile del Settore

Roberto Mas

PARERE IN ORDINE ALLA REGOLARITA' CONTABILE:

\_\_\_\_\_  
\_\_\_\_\_  
\_\_\_\_\_  
\_\_\_\_\_

Addi \_\_\_\_\_

Il Responsabile del Servizio

\_\_\_\_\_

## AFFISSIONE

La presente deliberazione viene affissa all'Albo Pretorio on-line di questo Comune, in data **06 APR. 2012**....., ai sensi dell'articolo 32 della legge 18 giugno 2009, n.69 e successive modificazioni e integrazioni, nonché del vigente regolamento comunale, e vi resterà per 15 giorni consecutivi (comma 1, dell'articolo 124, Decreto Legislativo 18 agosto 2000, n. 267).-

F.to l'addetto alla pubblicazione

**Il Messo Comunale**  
**Caterina Donato**

E' copia conforme all'originale per uso amministrativo.

Addi **06 APR. 2012**



IL SEGRETARIO GNERALE  
- Maurizio Ceccherini-

A handwritten signature in black ink, appearing to be "Maurizio Ceccherini", written over the printed name.



LOCALITA'	DATA	EVENTO	FOLGIO	PARTICELLA	% SUPERFICIE SOTTOPOSTA ALLA L. 363/00	ESTENSIONE INCENDIO mq	ESTENSIONE CATASTALE mq
San Rocco	25/08/10	45	92	5.35	2806	52425	
San Rocco	30/07/10	81	9	3.10	2021	65280	
Bianchino	30/07/10	81	292	4.96	11753	236938	
Bianchino	03/09/08	11	11	11.15	30487	273400	
Quercia Marina	03/09/08	16	6	0.82	2646	322080	
Quercia Marina	03/09/08	72	434	1.06	460	43485	
Santa Venere	14/07/09	72	469	11.30	3450	30540	
Santa Venere	14/07/09	72	2	49.05	4827	9840	
Santa Venere	14/07/09	72	219	10.20	4233	41510	
Santa Venere	14/07/09	72	452	0.07	31	47055	
Santa Venere	24/07/09	76	219	11.62	2670	22970	
Celimarro	24/07/09	76	83	1.31	105	8010	
Celimarro	24/07/09	76	306	24.08	1073	4460	
Celimarro	24/07/09	76	307	88.12	30841	35000	
Celimarro	24/07/09	76	13	39.88	2417	6060	
Celimarro	24/07/09	76	14	2.70	138	5120	
Celimarro	24/07/09	76	218	0.26	293	110820	
Celimarro	17/08/08	40	291	67.65	7442	11000	
Colle Sant'Elia	17/08/08	40	223	90.90	47651	52420	
Colle Sant'Elia	17/08/08	40	249	6.42	34	530	
Colle Sant'Elia	17/08/08	40	142	18.96	601	3170	
Colle Sant'Elia	17/08/08	40	145	13.41	295	2200	
Colle Sant'Elia	17/08/08	40	152	55.34	1068	1930	
Colle Sant'Elia	17/08/08	40	151	11.59	182	1570	
Colle Sant'Elia	17/08/08	40	100.00	15.61	1133	1268	
Colle Sant'Elia	17/08/08	40	168	11.55	223	1930	
Colle Sant'Elia	17/08/08	40	177	10.31	132	1280	
Colle Sant'Elia	17/08/08	40	254	98.79	3744	3790	
Colle Sant'Elia	17/08/08	40	226	95.81	1121	1170	
Colle Sant'Elia	17/08/08	40	224	100.00	1960	1960	
Colle Sant'Elia	17/08/08	40	227	100.00	4890	4890	
Colle Sant'Elia	17/08/08	40	228	100.00	3480	3480	
Colle Sant'Elia	17/08/08	40	229	100.00	1440	1440	
Colle Sant'Elia	17/08/08	40	225	35.42	1151	3250	
Colle Sant'Elia	17/06/08	41	139	71.06	1343	1890	
Colle Sant'Elia	17/06/08	41	138				

LOCALITA'	DATA EVENTO	FOGLIO	PARTICELLA	% SUPERFICIE SOTTOPOSTA ALLA L. 353/00	ESTENSIONE INCENDIO mq	ESTENSIONE CATASTALE mq
Colle Sant'Elia	17/06/08	41	136	100.00	520	520
Colle Sant'Elia	17/06/08	41	137	56.32	321	570
Colle Sant'Elia	17/06/08	41	158	1.50	117	7810
Colle Sant'Elia	17/06/08	41	230	63.87	1501	2350
Colle Sant'Elia	17/06/08	41	98	100.00	3510	3510
Colle Sant'Elia	17/06/08	41	126	25.35	578	2280
Colle Sant'Elia	17/06/08	41	142	8.21	215	2820
Colle Sant'Elia	17/06/08	41	125	97.11	1447	1490
Colle Sant'Elia	17/06/08	41	103	4.29	139	3240
Colle Sant'Elia	17/06/08	41	102	87.71	2377	2710
Colle Sant'Elia	17/06/08	41	100	100.00	880	880
Colle Sant'Elia	17/06/08	41	99	100.00	1040	1040
Colle Sant'Elia	17/06/08	41	60	90.52	2453	2710
Colle Sant'Elia	17/06/08	41	61	88.78	1092	1230
Colle Sant'Elia	17/06/08	41	62	90.64	707	780
Colle Sant'Elia	17/06/08	41	63	92.87	808	870
Colle Sant'Elia	17/06/08	41	64	80.90	1343	1660
Colle Sant'Elia	17/06/08	41	65	83.45	1427	1710
Colle Sant'Elia	17/06/08	41	123	100.00	1960	1960
Colle Sant'Elia	17/06/08	41	67	90.69	1841	2030
Colle Sant'Elia	17/06/08	41	68	21.75	461	2120
Colle Sant'Elia	17/06/08	41	66	59.02	962	1630
Colle Sant'Elia	17/06/08	41	47	1.08	29	2680
Colle Sant'Elia	17/06/08	71	1	54.24	25411	46850
Eterno Padre	24/08/08	61	385	5.01	1448	28900
Eterno Padre	24/08/08	72	1	2.59	844	32640
Eterno Padre	25/06/08	64	204	0.51	23	4480
Lacco Maroglio	25/06/08	64	113	14.86	703	4730
Lacco Maroglio	25/06/08	64	112	0.49	36	7310
Lacco Maroglio	25/06/08	64	143	12.70	917	7220
Lacco Maroglio	25/06/08	64	150	23.66	1098	4640
Lacco Maroglio	25/06/08	64	158	40.31	262	650
Lacco Maroglio	25/06/08	64	159	100.00	2220	2220
Lacco Maroglio	25/06/08	64	244	1.65	128	7780
Lacco Maroglio	25/06/08	64	198	79.49	6184	7780
Lacco Maroglio	25/06/08	64	242	7.21	307	4260

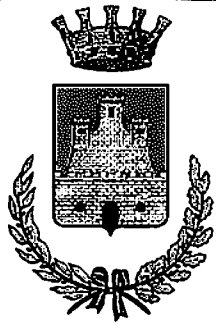

# *Città di Castrovillari*

**Settore Urbanistica e Assetto del Territorio - Servizio Pianificazione - Ufficio del Piano**

**Catasto Incendi - Evento 30.07.2010 - Località Bianchino - Foglio Catastale 81**

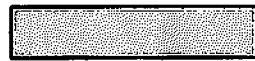

**Aree percorse da incendio**

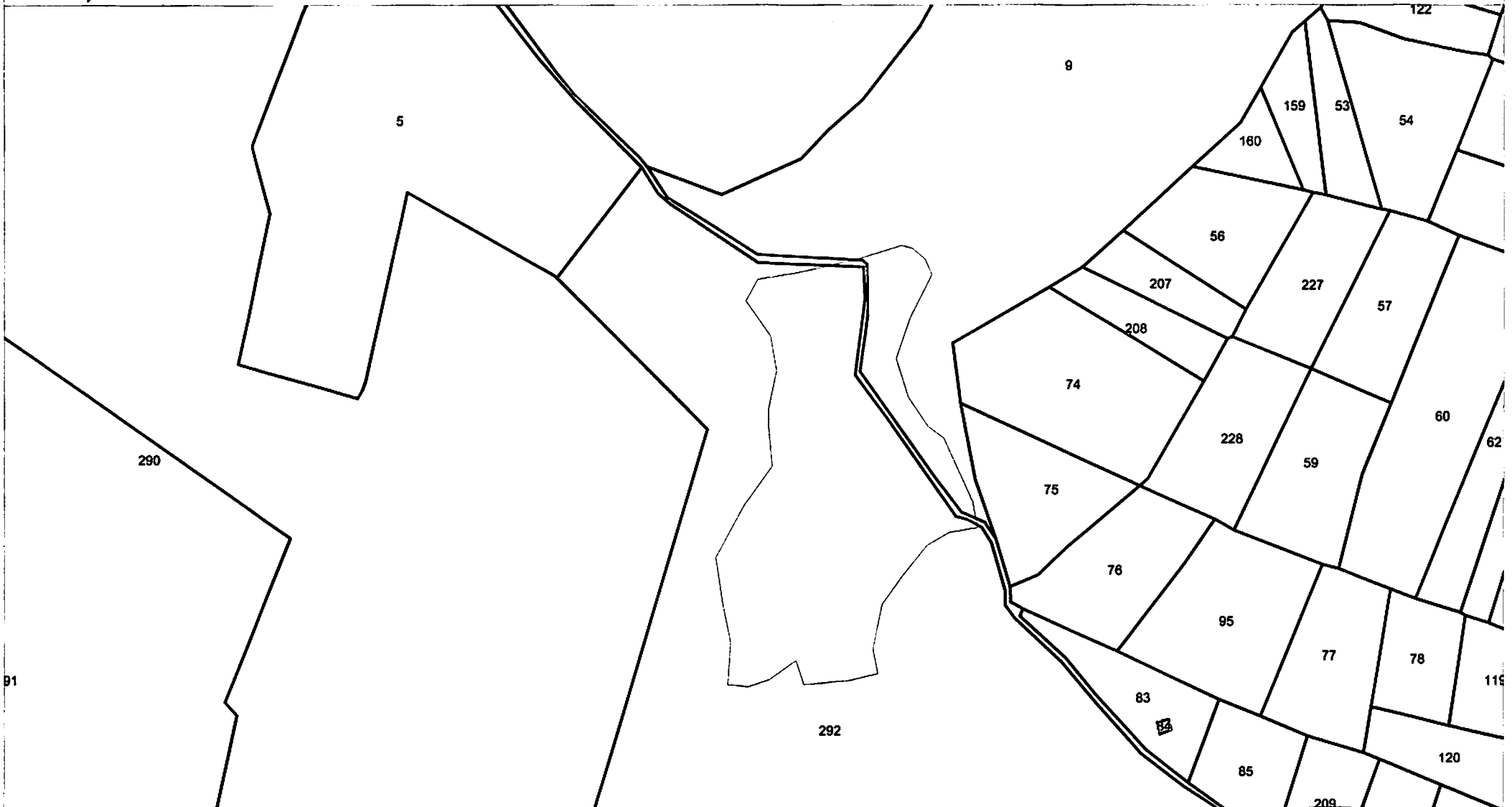

**Catasto Incendi - Evento 24.07.2009 - Località Celimarro - Foglio Catastale 76**

## Aree percorse da incendio

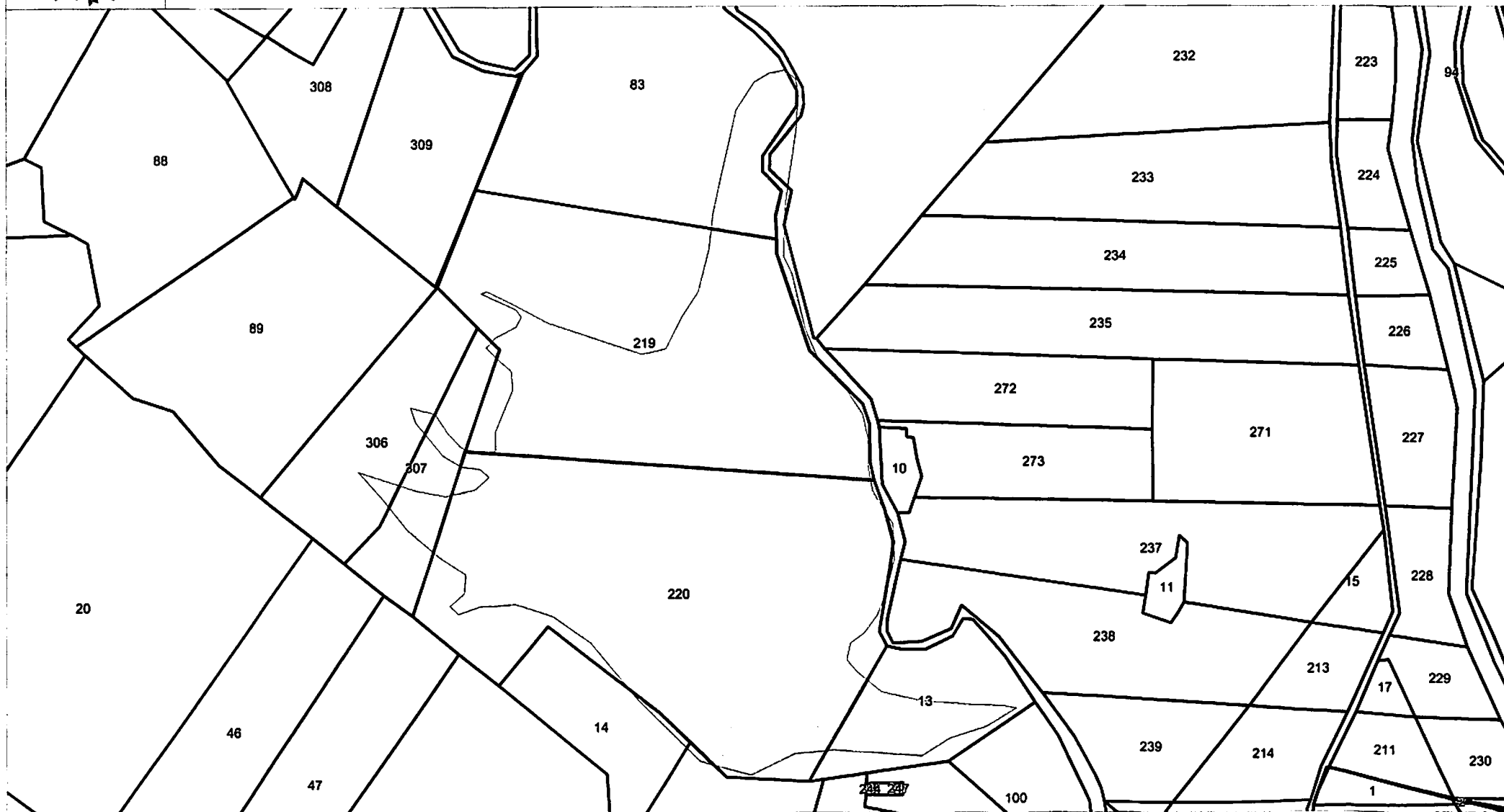



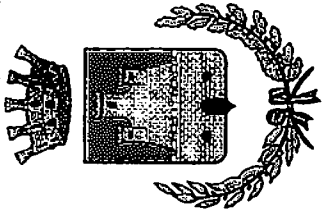

# *Città di Castrovillari*

**Settore Urbanistica e Assetto del Territorio - Servizio Pianificazione - Ufficio del Piano  
Catasto Incendi - Evento 24.08.2008 - Località Eterno Padre - Foglio Catastale 61-71-72**

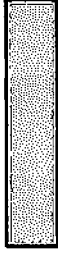

**Aree percorse da incendio**



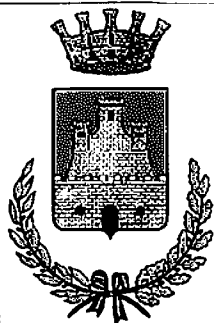

# *Città di Castrovillari*

**Settore Urbanistica e Assetto del Territorio - Servizio Pianificazione - Ufficio del Piano**  
**Catasto Incendi - Evento 25.06.2008 - Località Lacco-Maroglio - Foglio Catastale 64**



**Aree percorse da incendio**





# *Città di Castrovillari*

**Settore Urbanistica e Assetto del Territorio - Servizio Pianificazione - Ufficio del Piano**

**Catasto Incendi - Evento 03.09.2009 - Quercia Marina - Fogli Catastali 11 e 16**



**Aree percorse da incendio**

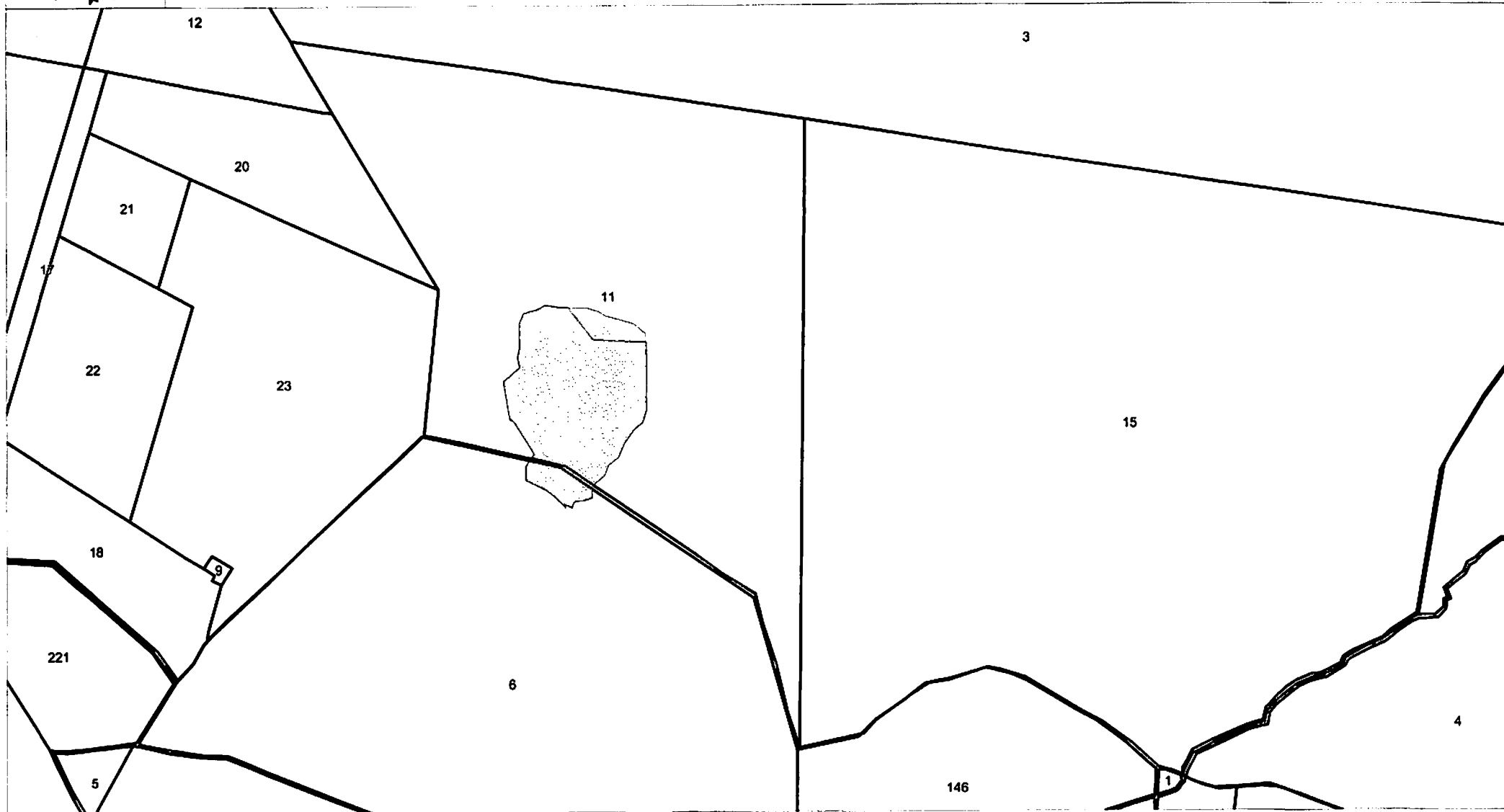



**Catasto Incendi - Evento 25.08.2010 - Località San Rocco - Foglio Catastale 45**

## Aree percorse da incendio



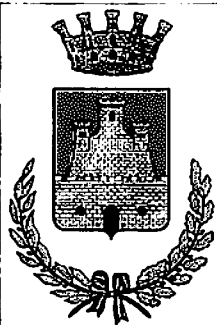

# *Città di Castrovillari*

**Settore Urbanistica e Assetto del Territorio - Servizio Pianificazione - Ufficio del Piano**

**Catasto Incendi - Evento 14.07.2009 - Località Santa Venere - Foglio Catastale 72**



**Aree percorse da incendio**

